

TRABAJO DE INICIO A LA INVESTIGACIÓN GRUPAL

Ana García Núñez: anitagnc01@gmail.com

Mari Ángeles Moreno González: mariangeles1685@gmail.com

Manuela Morrone López: morronelopezmanuela@gmail.com

Elena Pérez Gil: elenaperez9@gmail.com

Alba Rodríguez Rodríguez: albibipu@gmail.com



Margarete Hilferding-Ho

(1871-1942)



BIOGRAFÍA

Vida personal y profesional

PRIMEROS AÑOS

Nació en Hernals (Viena) el 20 de junio de 1871, en una familia de médicos, su padre Paul Hönigsberg era médico y su madre Emma Breuer era consejera legal en un hogar de trabajadores en el distrito 16 de Viena (Ottakring).



Hernals

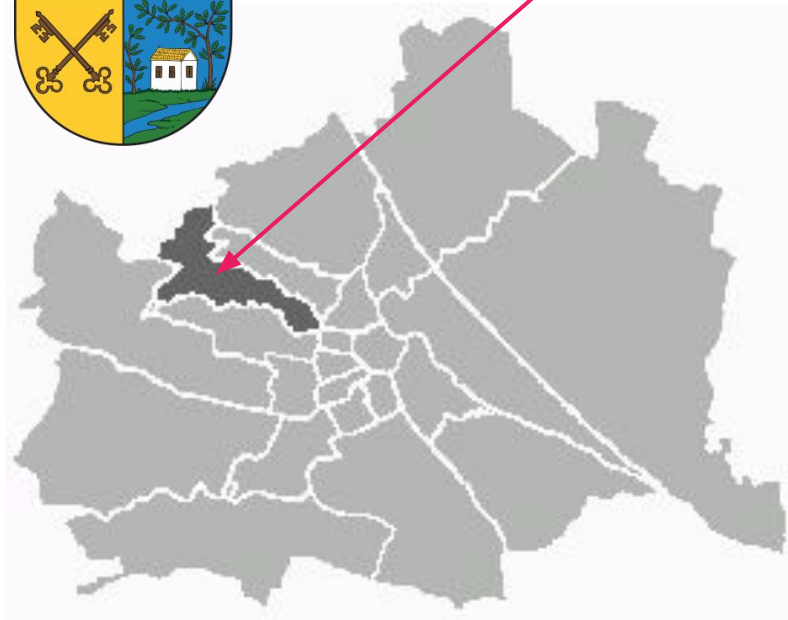

VIDA PERSONAL

Se casó en 1904 con Rudolf Hilferding, un economista austro-marxista que fue Ministro de Finanzas durante la República de Weimar (1928-1929).

Se divorció de su marido y se trasladó de Berlín a Viena donde trabajó como doctora además de dedicarse a actividades políticas.



Margarete con su marido en Berlín (1928)

Tuvo dos hijos, el primero, Karl Hilferding, fue un misionero que tras ser arrestado por la policía francesa, fue deportado a Auschwitz donde murió el 2 de diciembre de 1924 y su segundo hijo, Peter Milford-Hilferding, un economista austriaco que falleció en 2007.

FORMACIÓN

Tras la escuela secundaria y aprobó el bachillerato como candidata libre, en 1898 se matriculó en filosofía en la Universidad de Viena, en 1900 se matriculó en medicina y en 1903 obtuvo su doctorado en medicina convirtiéndose en una de las primeras doctoras austriacas.



Universidad de Austria



VIDA PROFESIONAL

El 10 de abril de 1910 pasó a formar parte de la Sociedad psicoanalítica de Viena, siendo la primera mujer en hacerlo.

Asistía regularmente a reuniones y conferencias de Sigmund Freud en la Universidad de Viena.



En 1911, cuando Alfred Adler decidió abandonar la Sociedad, ella renunció con él, pasando a ser un miembro de la asociación de psicología individual que él crea, por lo que mantiene la actividad científica realizando seminarios y escribiendo artículos sobre temas como la educación y las mujeres. Además trabajaba como doctora en el hospital de Mariahilfer Ambulatorim.



Austria

Alemania

Al no abandonar Austria durante el Anschluss, fue desposeída de su apartamento y ubicada en un lugar de ancianos, para ser deportada el 28 de junio de 1942.



Entrada al campo de concentración de Maly Trostenets

Murió de agotamiento durante el traslado entre los campos de concentración de Theresienstadt y Maly Trostenets el 23 de septiembre de 1942, viajó en el mismo convoy de ancianos que Isidore Sadger (doctor y psicoanalista) y tres de las hermanas Freud.



Tren de prisioneros

CONTEXTO HISTÓRICO

El periodo histórico en el que vivió Margarete Hilferding (1871- 1942) está marcado por diferentes acontecimientos:

The background of the slide features the coat of arms of the Austro-Hungarian Empire. It is a complex heraldic design with a central shield divided into four quadrants, each containing different symbols. The shield is topped with a crown and surrounded by two golden eagles. A banner at the bottom reads "INDIVISIBILITER AC INSEPARABILITER".

Nació bajo la presencia del **Antiguo Imperio Austrohúngaro**, que fue un Estado europeo creado en **1867** que confrontó el estatus del Reino de Hungría con el del Imperio austríaco bajo el mismo monarca.

Aunque actualmente se describe como un Estado, cada uno de los territorios fue administrado independientemente, con sus parlamentos, gobiernos y tribunales y sin una ciudadanía común.

Tras la derrota en la Primera Guerra Mundial, aparecieron movimientos nacionales que fomentaron su disolución y la formación de Estados nacionales que recogieran a los grupos étnicos de la región. En **1919**, Austria-Hungría fue disuelta, dando origen a los estados de Austria alemana, el Reino de Hungría, Checoslovaquia [...]

En abril de **1910**, **Paul Federn** presentó su candidatura a la **sociedad psicoanalítica de Viena**; desde entonces, asistió regularmente a reuniones y conferencias de **Sigmund Freud** en la Universidad de Viena. Fue aceptado después de debatirse la admisión de mujeres ya que era una sociedad masculina, tras esto, Margarete presentó a la sociedad de psicoanálisis su primer trabajo, "**Los fundamentos del amor maternal**" en 1911. Esta Asociación Psicoanalítica Vienesa inició sus encuentros en el apartamento de Sigmund Freud en Berggasse, Viena en **1902**. Hacia **1908** el grupo adoptó su nueva denominación y fue la **autoridad psicoanalítica internacional** del momento cuyo primer presidente fue **Alfred Adler**.

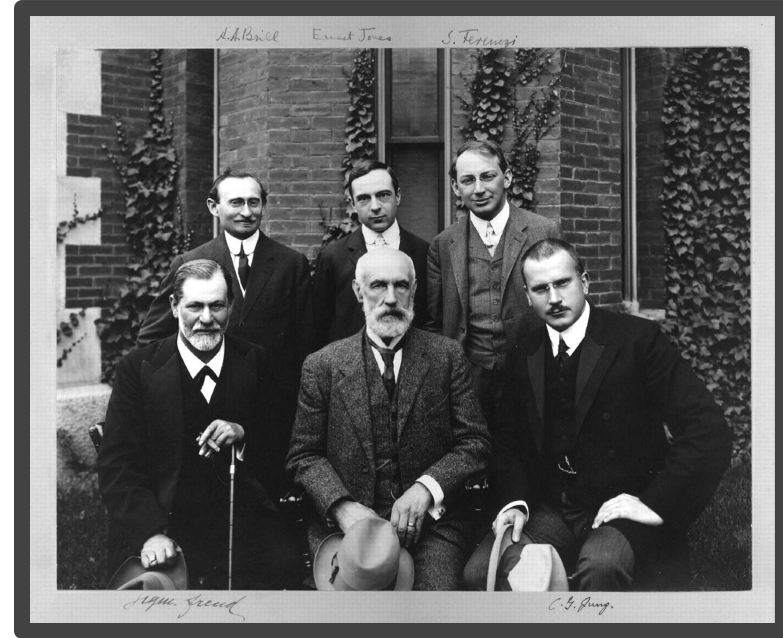

Margaret fue muy influyente y activa en los años de **entreguerras**, un periodo histórico del siglo XX desde **1918** a **1939** que se puede establecer cronológicamente desde el final de la **Primera Guerra Mundial** y el inicio de la **Segunda Guerra Mundial**.



Políticamente, este período se caracterizó por la crisis de las democracias liberales, el aumento del **fascismo** y los regímenes autoritarios, así como el auge de los movimientos obreros socialistas o comunistas inspirados en el triunfo bolchevique de la **Revolución rusa**.

Económicamente, vio la recuperación de la **Gran Guerra** y una etapa de euforia económica durante **1920** que sería interrumpida por el **Crac del 29** y una profunda crisis que marcó los años 1930. Esto provocó el ascenso de **Adolf Hitler** y el Partido Nacionalsocialista.

La fusión de Austria y la Alemania nazi en una nación como provincia del **III Reich** (conocida como el **Anschluss**) en **1938**, supuso un cambio en su vida.

Los sucesos de esa fecha se enmarcan en los anhelos expansionistas de **Hitler** para Alemania que fueron encabezados por la devolución del Sarre en **1935**, tras el plebiscito que puso fin al control de la **Sociedad de Naciones** que el **Tratado de Versalles** le había otorgado a Francia; seguidos por la crisis de los Sudetes, la invasión de Polonia etc. que fueron el detonante de la Segunda Guerra Mundial.

Al no abandonar Austria a tiempo durante el Anschluss, se le incautó su apartamento y fue deportada el 28 de junio de **1942**. Un traslado entre los campos de Theresienstadt y Maly Trostenets, el 23 de septiembre de 1942, desencadenó su muerte. Su hijo mayor, Karl Hilferding, fue internado en el campo de Drancy y deportado a **Auschwitz** donde falleció en 1942.



PENSAMIENTO Y LOGROS

Era **militante socialista** y es conocida por su trabajo científico y la enseñanza, que es la expresión de su compromiso con la política social y la formación de “**Viena Roja**”.

Fue la primera mujer admitida en la **Asociación Psicoanalítica de Viena**, fundada por Sigmund Freud en el 1908.



El **psicoanálisis freudiano** es una teoría que intenta explicar el comportamiento de los seres humanos y se basa en el análisis de los conflictos sexuales inconscientes que se originan en la niñez.

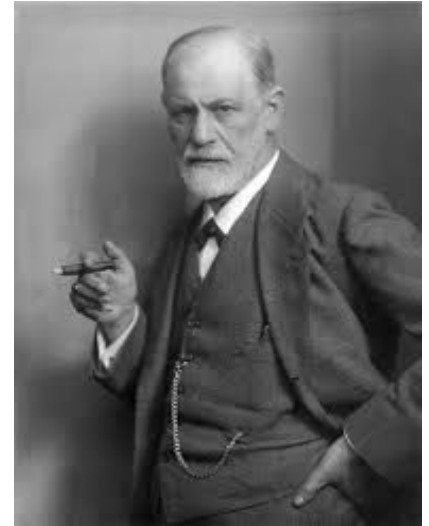

Sigmund Freud

Sus pensamientos se centraron en diversos temas:

- La situación de la mujer
- La sexualidad
- La regulación de los nacimientos
- La emancipación
- La educación

En la Sociedad Psicoanalítica de Viena su charla introductoria se llamó “**Sobre la base del amor materno**”; donde recoge parte de su pensamiento.



Afirmaba que **no hay un amor maternal innato**, pero puede adquirirse a través de la **lactancia** y el **cuidado físico** del primer hijo, después de lo cual se otorga a los hijos siguientes.

Hilferding había observado en su práctica médica que algunas madres esperan el nacimiento de un niño, pero después de que el **bebé nace no tienen amor.**

Hilferding sugiere que los movimientos fetales despiertan el amor y el placer de la madre, y estos pueden ser sexuales. La **pérdida de placer corporal** debido al nacimiento del bebé puede causar que se instale la **aversión.**



Hilferding notó la **"inexistencia del amor de la madre"** en la negativa a amamantar, el deseo de entregar al niño, los actos hostiles (que se extienden hasta el infanticidio), o el desagrado por un niño en particular porque, por ejemplo, el padre ha desertado. El maltrato, dijo, puede ocurrir, especialmente con los hijos ilegítimos y los que no son criados por la propia madre.

OBRAS

- “En la base del amor maternal” (su charla introductoria en la Sociedad Psicoanalítica de Viena.
- "Esterilización": Un problema de Políticas de población" (1932).
- Cinco artículos en 1922 sobre "Maternidad" en el periódico The Female Worker.
- "Experiencias médicas en la guerra" (1918).
- “Control de natalidad”.

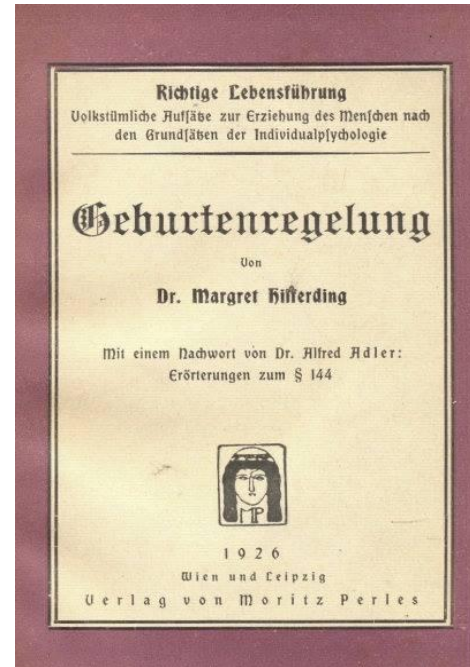

“Control de natalidad”

REFERENCIAS BIBLIOGRÁFICAS

Laura Esteban, M.L. (2017). *Mujeres pioneras del Psicoanálisis*. Recuperado de <https://www.lauraesteban.es/mujeres-psicoanalistas/>

Wikipedia. *Margarete Hilferding*. (Editado por última vez el 6 de abril del 2020). Recuperado de https://es.wikipedia.org/wiki/Margarete_Hilferding

Françoise Wilder. (2015). *Margarethe Hilferding 1871-1942*. Recuperado de https://www.facebook.com/permalink.php?story_fbid=1524386497854507&id=1524375601188930&_tn_=_K-R

Wikipedia. *Psicoanálisis*. (Editado por última vez el 22 de abril de 2020). Recuperado de <https://es.wikipedia.org/wiki/Psicoan%C3%A1lisis>

Wikipedia. *Período de entreguerras*. (Editado por última vez el 23 de abril de 2020). Recuperado de https://es.wikipedia.org/wiki/Per%C3%ADodo_de_entreguerras

Wikipedia. *Imperio austrohúngaro*. (Editado por última vez el 28 de abril del 2020). Recuperado de https://es.wikipedia.org/wiki/Imperio_austrohúngaro

Wikipedia. *Asociación Psicoanalítica Vienesa*. (Editado por última vez el 11 de diciembre de 2019). Recuperado de https://es.wikipedia.org/wiki/Asociación_Psicoanal%C3%ADtica_Vienesa

Balsam R. (2013). *Freud, females, childbirth, and dissidence: Margarete Hilferding, Karen Horney, and Otto Rank*. roseMary Balsam.

Balsam R. (2003). *Women of the Wednesday Society: The Presentations of Drs. Hilferding, Spielrein, and Hug-Hellmuth*: Rosemary H. Balsam.

¡GRACIAS POR VUESTRA ATENCIÓN!